NAROČNIK:

SKLAD KMETIJSKIH ZEMLJIŠČ IN GOZDOV REPUBLIKE SLOVENIJE

Dunajska cesta 58
1000 Ljubljana

AGROMELIORACIJA

GORICA – PODOVA – SPODNJA POLSKAVA

[Projekt izvedbe agromelioracijskih del na komasacijskem območju]

številka proj.: 20D21

Izdelal:

Geodetski zavod Celje d.o.o.

Direktor: Dominik Bovha, univ.dipl.inž.geod

december 2021

dopolnitev marec 2022

dopolnitev november 2024

NASLOVNA STRAN S KLJUČNIMI PODATKI

INVESTITOR:

SKLAD KMETIJSKIH ZEMLJIŠČ IN GOZDOV REPUBLIKE SLOVENIJE

PREDMET INVESTICIJE:

IZVEDBA AGROMELIORACIJSKIH DEL NA KOMASACIJSKEM OBMOČJU GORICA – PODOVA – SPODNJA POLSKAVA

VRSTA DOKUMENTACIJE:

Projekt izvedbe agromelioracijskih del na komasacijskem območju

ZA GRADNJO:

Agromelioracija

po Zakonu o kmetijskih zemljiščih

IZDELOVALEC PROJEKTA:

Geodetski zavod Celje d.o.o.

ODGOVORNA OSEBA:

Dominik Bovha, univ.dipl.inž.geod.

VODJA PROJEKTIRANJA:

Jernej Jurak, dipl.inž.geod IZS Geo0529

KRAJ IN DATUM IZDELAVE:

Celje, december 2021

dopolnitev marec 2022

dopolnitev november 2024

KAZALO VSEBINE PROJEKTA:

1.	Splošni podatki o nameravanih posegih
2.	Dokazila in druga potrdila
3.	Tehnično poročilo
4.	Risbe: 0. Pregledna karta na DOF-u 1. Situacija ureditve 2. Prečni profili 3. Detajli
5.	Projektantski popis del s predizmerami in aproksimativnim predračunom
6.	Skupna rekapitulacija količin in stroškov
7.	Pogoji za izvedbo del

1. SPLOŠNI PODATKI O NAMERAVANIH POSEGIH

Zahtevnost objekta	/ Za agromelioracijska dela ne velja Gradbeni zakon, saj zakon v 3. odstavku 1. člena navaja, da se določbe tega zakona **ne** uporabljajo za graditev objektov, ki pomenijo agromelioracijo v skladu s predpisi, ki urejajo kmetijska zemljišča.
Vrsta objekta	**Agromelioracijska dela po Zakonu o kmetijskih zemljiščih**
Navedba prostorskega akta	• **DOLGOROČNI PLAN –PROSTORSKI DEL - Občine Slovenska Bistrica za obdobje 1986-2000, dopolnjen 2003** (Uradni list RS, št. 42/92, 35/94, 35/96, 41/97, 72/99, 59/03, 131/04, 47/06, 53/11). **Odlok o sprejetju prostorskih ureditvenih pogojev za celotno območje občine Slovenska Bistrica -1** (UPB, Uradni list RS, št. 34/15, 85/15, 67/18). • **Odlok o občinskem prostorskem načrtu občine Kidričevo** (Uradno glasilo slovenskih občin, št. 38/2013, 53/2013, 22/2016, 40/2019, 5/2020, 9/2021 in 11/2021). • **Odlok o občinskem prostorskem načrtu občine Rače-Fram** (Medobčinski uradni vestnik, št. 19/2017), tehnični popravek (Medobčinski uradni vestnik, št. 19/17, 14/18-popr, 34/17 – popr., 25/20 – popr., 30/20).
Lokacija objekta	Občine: Slovenska Bistrica, Kidričevo, Rače – Fram, katastrske občine: - 723 - Podova, - 724 – Gorica, - 748 - Spodnja Polskava in - 749 – Stražgonjca.
Seznam zemljišč z nameravano gradnjo	**k.o. 723 – Podova:** 1190/1, 1190/11, 1190/9, 1191, 1216, 593, 596, 597/1, 598/1, 615/1, 615/2, 615/3, 616, 617, 618, 619, 620, 621/1, 621/2, 624, 625, 626 **k.o. 724 – Gorica:** 242/1, 893/2, 897/4, 897/6, 897/8, 897/9 **k.o. 748 - Spodnja Polskava:** 1423/3, 1464/4, 1464/5, 1464/6, 1464/7, 1464/8, 1465/3, 1524, 1525/1, 1525/2, 1525/3, 1526, 626, 629, 632/1, 634, 635, 637/3, 638/1, 638/2, 639/5, 639/6, 642/5, 643/7, 644/3, 644/7, 645/2, 645/5, 646/3, 653/1, 653/2, 654, 655, 659, 660, 661/3, 661/5, 662/1, 662/4, 671/8, 672/4, 672/8, 673/2, 673/4, 676/3, 677/3, 679/3, 687/3, 688/3, 689/3, 690/3, 702/1, 702/2, 702/3, 702/4, 702/5, 728/6, 729/2, 729/3, 730/2, 730/3, 734 **k.o. 749 – Stražgonjca:** 677

Navedba soglasij in soglasij za priključitev	Soglasja so navedena in priložena pod poglavjem 2. Dokazila in druga potrdila

2. DOKAZILA

Za izvedbo agromelioracijskih del so bile pridobljene lokacijske informacije:

- št. 3516/32-2021 z dne 30.3.2021 (Občina Rače – Fram)
- št. 3501-111/2021-2 z dne 2.4.2021 (Občina Kidričevo)
- št. 3501-281/2021-2-1033 z dne 15.4.2021 (Občina Slovenska Bistrica)

Lokacijske informacije so priložene na koncu projekta.

Strokovna mnenja, soglasja, obvestila ipd.:

naziv		**naslov**	**pošta**	**pogoji**	**soglasje**
naziv	Podnaziv/ območna enota	naslov	pošta	projektni pogoji	soglasje / dovoljenje / pozitivno mnenje
ZAVOD ZA VARSTVO NARAVE	OE MARIBOR	POBREŠKA CESTA 20A	2000 MARIBOR	/	25.5.2021, strokovno mnenje
ZAVOD ZA GOZDOVE	OE MARIBOR	TYRŠEVA 15	2000 MARIBOR	/	25.5.2021
DIREKCIJA RS ZA VODE	SEKTOR OBMOČJA DRAVE	KREKOVA 17	2000 MARIBOR		13.4.2022, vodno soglasje
DIREKCIJA REPUBLIKE SLOVENIJE ZA INFRASTRUKTURO	OBMOČJE MARIBOR	GREGORČIČEVA ULICA 19	2000 MARIBOR	/	26.5.2021
AGENCIJA RS ZA OKOLJE		VOJKOVA 1B	1000 LJUBLJANA	/	sklep o zavržbi, 25.5.2021
UE PTUJ		SLOMŠKOVA ULICA 10	2250 PTUJ	/	13.7.2021, dovoljenje za poseg v naravo
UE SLOVENSKA BISTRICA		KOLODVORSKA 10	2310 SLOVENSKA BISTRICA	/	10.6.2021, dovoljenje za poseg v naravo
ELEKTRO MARIBOR		VETRINJSKA ULICA 2	2000 MARIBOR	/	1.6.2021

naziv		**naslov**	**pošta**	**pogoji**	**soglasje**
naziv	Podnaziv/ območna enota	naslov	pošta	projektni pogoji	soglasje / dovoljenje / pozitivno mnenje
ZAVOD ZA VARSTVO KULTURNE DEDIŠČINE SLOVENIJE	OE MARIBOR	SLOMŠKOV TRG 6	2000 MARIBOR		15.12.2021
ELES D.O.O.		HAJDRIHOVA ULICA 2	1000 LJUBLJANA	/	19.5.2021
OBČINA RAČE – FRAM		GRAJSKI TRG 14	2327 RAČE	/	18.5.2021
AGENCIJA ZA CIVILNO LETALSTVO		KOTNIKOVA 19A	1000 LJUBLJANA	/	30.4.2021
TELEKOM SLOVENIJE D.D.	TKO VZHODNA SLOVENIJA	TITOVA CESTA 38	2000 MARIBOR	/	20.5.2021
KOMUNALA SLOVENSKA BISTRICA D.O.O.		ULICA POHORSKEGA BATALJONA 12	2310 SLOVENSKA BISTRICA	/	14.5.2021
SŽ – INFRASTRUKTURA D.O.O.		KOLODVORSKA ULICA 11	1000 LJUBLJANA	/	30.6.2021
TELEMACH D.O.O.		BRNČIČEVA ULICA 49A	1231 LJUBLJANA - ČRNUČE	/	21.6.2021

Dokazila so priložena na koncu projekta.

Za izvedbo agromelioracije je bila pridobljena odločba o uvedbi agromelioracije št. 3313-314/2021/20 z dne 3. 5. 2022, ki jo je izdalo Ministrstvo za kmetijstvo, gozdarstvo in prehrano.

Odločba je priložena na koncu projekta.

3. TEHNIČNO POROČILO

SPLOŠNO

Na komasacijskem območju Gorica – Podova - Spodnja Polskava se izvaja komasacija kmetijskih zemljišč, kateri sledi izvedba agromelioracijskih del za zagotovitev optimalnega funkcioniranja novega parcelnega stanja na območju komasacije.

Komasacija se izvaja z namenom racionalizacije ekonomskega vidika kmetijske proizvodnje, ter zaradi rešitve obstoječega neskladja med katastrskim in lastniškim stanjem v primerjavi s stanjem koriščenja zemljišč v naravi. Nove parcele so oblikovane v zaključene in smiselne celote, skladno z obstoječim stanjem v naravi in z upoštevanjem optimalnih zahtev uporabe sodobne kmetijske mehanizacije. Novo nastalim parcelam so zagotovljeni dostopi. Zato se bodo uredile obstoječe poljske poti ter tudi nove poljske poti.

Komasacijsko območje Gorica – Podova - Spodnja Polskava zajema skupno 185 ha kmetijskih površin, ki se nahajajo v delih naslednjih katastrskih občinah: 723 - Podova, 724 – Gorica, 748 - Spodnja Polskava in 749 – Stražgonjca.

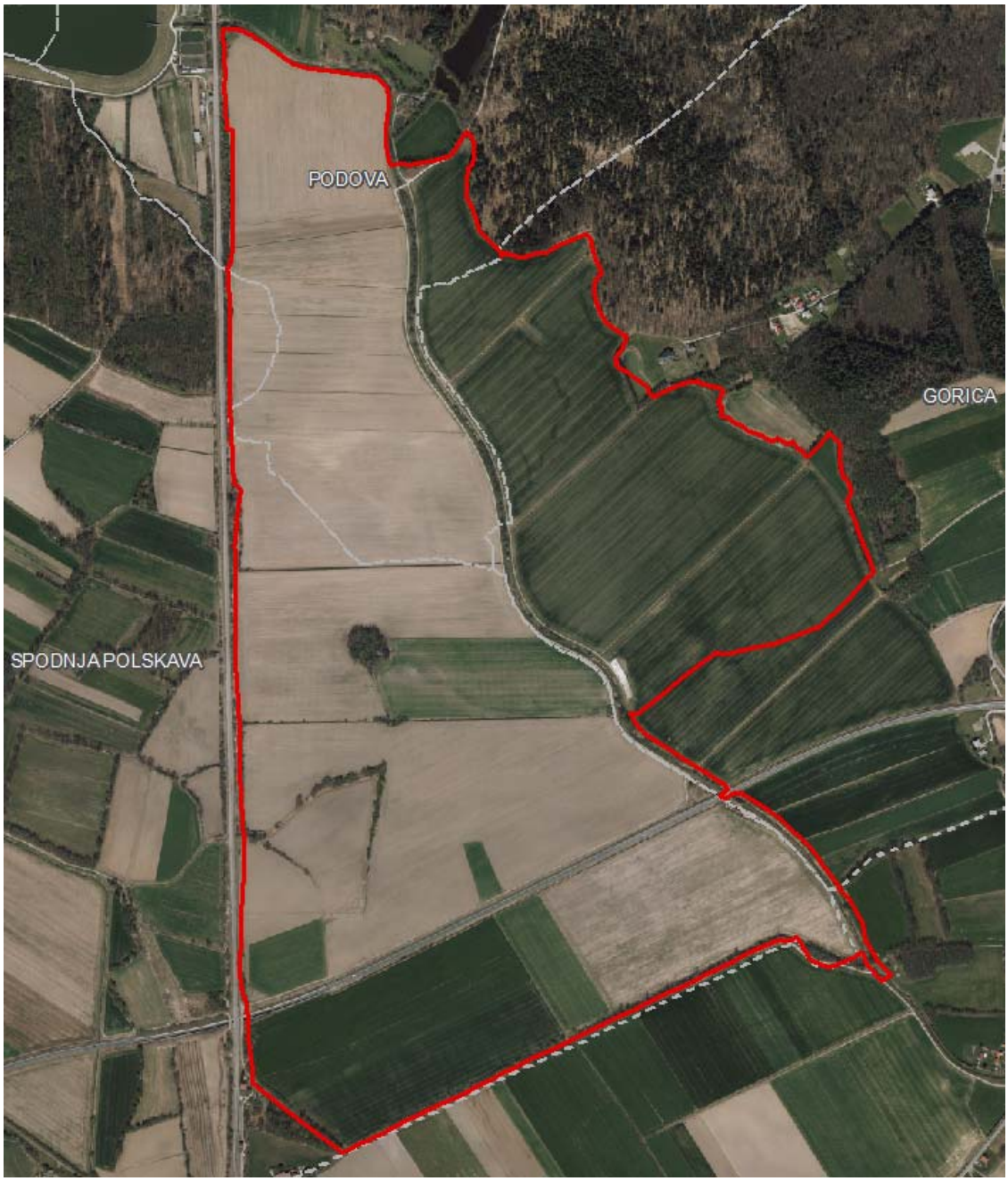

Prikaz komasacijskega območja Gorica – Podova – Spodnja Polskava
in mej katastrskih občin na DOF 2019.
(VIR: DOF, meje k.o. - Geodetska uprava RS, meja komasacijskega območja – Predlog idejne zasnove)

Na komasacijskem območju Gorica - Podova - Spodnja Polskava v dejanskem stanju v naravi izrazito prevladujejo njivske površine – 92 % je njiv. Gre torej za izrazito poljedelsko območje.

S komasacijo se bo spremenila oblika in površine parcel – parcelno stanje se bo prilagodili glede na obstoječe stanje obdelovalnih zemljišč v naravi. Smeri obdelave kmetijskih zemljišč po izvedeni komasaciji bodo enake pretežni smeri obstoječe obdelave, torej se podoba krajine v tem

smislu ne bo bistveno spremenila. Rešilo se bo obstoječe neskladja med katastrskim in lastniškim stanjem v primerjavi s stanjem koriščenja zemljišč v naravi.

Na območju komasacije Gorica - Podova - Spodnja Polskava so vzpostavljeni določeni varstveni režimi, omejitve, ki so predstavljeni v nadaljevanju.

Območje komasacije meji na območje Nature 2000 in Ekološko pomembno območje (EPO), vendar vanju ne posega. V bližini območja, se nahaja tudi naravna vrednota ter varovalni gozd. Varstvena režima sta podrobneje predstavljena v poglavju 3.5.

Na JV delu območja se nahaja kulturna dediščina (arheološka najdišča), območje tudi meji na Rimsko cesto Celeia – Petovio. Kulturna dediščina na območju je podrobneje predstavljena v poglavju 3.5.

Na celotnem območju se nahaja tudi vodovarstveno območje - 3. varstveni režim (Atlasa okolja z dne 11. 3. 2021). Potrebno je upoštevati Uredbo o vodovarstvenem območju za vodno telo vodonosnikov Dravsko-ptujskega polja (Uradni list RS, št. 59/07, 32/11, 24/13 in 79/15).

Na vzhodnem delu območja komasacije so glede na podatke iz Atlasa okolja z dne 11. 3. 2021 možne zelo redke poplave (opozorilna karta poplav).

Vzhodni in zahodni del območja razmejuje vodotok. Glede na podatke Atlasa voda je tam vodno zemljišče vodotoka Framski potok (lokalno imenovan Črnec). Ob tem vodotoku na vsaki strani poteka vzdrževalna pot vodotoka, ki je primarno namenjana vzdrževanju Framskega potoka, občasno pa se uporablja tudi za dostop do kmetijskih zemljišč. Na območju je v sloju hidrografija razvidnih več jarkov. Na SV robu območja se nahaja tudi manjša stoječa vodna površina.

Glede na podatke gospodarske javne infrastrukture (GJI) čez območje na J delu poteka glavna cesta 1. reda Pragersko – Šikole (odsek 0392) ob kateri poteka tudi električni vod (kablovod) v pristojnosti Elektro Maribor, d.d., na SV delu pa je kategorizirana občinska cesta – javna pot Podova (odsek 840011). Ob JV in J robu območja poteka še vodovod, na JV robu območja pa se nahaja tudi plinovod, vendar tam niso načrtovana agromelioracijska dela.

OPIS PREDVIDENE AGROMELIORACIJE

Za optimalno funkcioniranje zemljišč na območju komasacije je potrebno izvesti tudi določena agromelioracijska dela, zato je bila uvedena tudi agromelioracija. Agromelioracije v splošnem obsegajo ukrepe, ki izboljšujejo fizikalne, kemijske in biološke lastnosti tal ter izboljšujejo dostop na kmetijsko zemljišče. Agromelioracije ureja zakon o kmetijskih zemljiščih. Za urejanje poljskih poti in druga agromelioracijska dela ne velja Gradbeni zakon ter njegov podzakonski akt Uredba o razvrščanju objektov, saj v 3. odstavku 1. člena gradbenega zakona piše, da se določbe tega zakona **ne** uporabljajo za graditev objektov, ki pomenijo agromelioracijo v skladu s predpisi, ki urejajo kmetijska zemljišča. Za agromelioracije torej **ni potrebno pridobiti gradbenega dovoljenja**, potrebno pa je (za zahtevne agromelioracije) pridobiti odločbo ministrstva, pristojnega za kmetijstvo, da je uvedena agromelioracija.

V sklopu agromelioracijskih del na obravnavanem območju bo izvedena oz. urejena mreža dostopnih oz. poljskih poti. Urejene bodo tri nove poljske poti ter štiri obstoječe poti. Obstoječe poti ob Framskem potoku so vzdrževalne poti vodotoka, primarno namenjene vzdrževanju vodotoka, občasno pa se uporabljajo za dostop do kmetijskih zemljišč. Nove poti bodo široke 3,5 m in se bodo priključile na obstoječe poti. Z agromelioracijskimi deli se ne bo spreminjalo samega obsega kmetijske obdelave, niti ne načina kmetijske obdelave.

Za ureditev poljskih poti se uporabi gramoz 0-32 (tampon II), ki se dovaža direktno iz gramoznice. Uporaba odpadnega gradbenega materiala je **prepovedna**. Začasne deponije materiala niso predvidene. Viške humusa, ki se bo izkopal na lokacijah ureditve novih poljskih poti, se razgrne ob poljskih poteh izven poplavnega območja.

Pri izvedbi agromelioracijskih del je potrebno uporabiti primerno mehanizacijo (bager, greder, valjar), ki mora biti tehnično brezhibna. Dela je potrebno izvajati v suhih vremenskih razmerah. Pri izvedbi del je potrebno paziti, da se ne povzroči škode na kmetijskih površinah, prav tako se ne sme posegati v območje vodotoka (vodnega zemljišča).

Pri izvedbi del je potrebno upoštevati tudi pridobljene projektne pogoje, ki so priloženi.

Projekt izvedbe agromelioracijskih del je usklajen z mejami novih parcel, osnova katerih je potrjen načrt nove razdelitve zemljišč v komasacijskem postopku.

Novo določene meje parcel so osnova za določitev zakoličbenih elementov, zato je pred pričetkom del izvajalec gradbenih del obvezno dolžan pri izvajalcu komasacije naročiti ustrezno zakoličbo projektiranih posegov ter pri izvajanju del ohraniti mejna znamenja.

PODROBNEJŠI OPIS PREDVIDENIH AGROMELIORACIJSKIH DEL

Pri podrobnejšem opisu agromelioracijskih del in popisu del in količin se je izhajalo iz potrjenega predloga idejne zasnove ureditve komasacijskega območja ter prejetih mnenj pristojnih mnenjedajalcev. V omenjenih dokumentih predvidena agromelioracijska dela se s tem projektom podrobneje opredelijo in popišejo dela ter količine potrebne za izvedbo.

Na komasacijskem območju Gorica – Podova – Spodnja Polskava so načrtovana naslednja agromelioracijska dela:

1. Zahtevne agromelioracije:
   - Ureditev novih poljskih poti

2. Nezahtevne agromelioracije:
   - Ureditev obstoječih poljskih poti

V preglednici spodaj so pregledno predstavljena načrtovana agromelioracijska dela s količinami:

Opis agromelioracijskih del	dolžina (m)	površina (m^2)
Ureditev novih poljskih poti v širini 3,5m	1.238	4.333
Ureditev obstoječih poljskih poti v širini od 2,6 do 3,5m	3.980	12.930
SKUPAJ POVRŠINA AGROMELIORACIJSKIH DEL		**17.263**

Površina načrtovanih agromelioracijskih del znaša torej 17.263 m^2, torej 1,73 ha, in se nanaša predvsem na urejanje mreže poljskih poti, ki bodo služile dostopu do kmetijskih zemljišč.

Agromelioracijska dela se izvede na naslednjih parcelah:

katastrska občina	Parcele
723 - Podova	1190/1, 1190/11, 1190/9, 1191, 1216, 593, 596, 597/1, 598/1, 615/1, 615/2, 615/3, 616, 617, 618, 619, 620, 621/1, 621/2, 624, 625, 626
724 – Gorica	242/1, 893/2, 897/4, 897/6, 897/8, 897/9
748 - Spodnja Polskava	1423/3, 1464/4, 1464/5, 1464/6, 1464/7, 1464/8, 1465/3, 1524, 1525/1, 1525/2, 1525/3, 1526, 626, 629, 632/1, 634, 635, 637/3, 638/1, 638/2, 639/5, 639/6, 642/5, 643/7, 644/3, 644/7, 645/2, 645/5, 646/3, 653/1, 653/2, 654, 655, 659, 660, 661/3, 661/5, 662/1, 662/4, 671/8, 672/4, 672/8, 673/2, 673/4, 676/3, 677/3, 679/3, 687/3, 688/3, 689/3, 690/3, 702/1, 702/2, 702/3, 702/4, 702/5, 728/6, 729/2, 729/3, 730/2, 730/3, 734
749 – Stražgonjca	677

Ureditev novih poljskih poti širine 3,5 m – oznake NPP-1, NPP-2, NPP-3

Ureditev novih poljskih poti, širine predvidoma 3,5 m v skupni dolžini cca 1.238 m.
Niveleta novih pot po projektu sovpada z niveleto terena. Ureditev poljskih poti je podrejena pogojem izvedbe in manjšim finančnim sredstev, ki so opredelili minimalno utrditev z nizko globino izkopov in utrditev. Poljske poti so namenjene le dostopu lastnikom z kmetijsko mehanizacijo za potrebe obdelave zemljišč, zato ni načrtovana večja nosilnost niti ni bilo izvedeno geološke poročilo.
Poti se bo uredilo v nivoju terena, torej je potreben predhoden izkop humusa v enaki globini, kot je predvidena utrditev poti. V križiščih se ustrezno uredijo zavoji poljskih poti. Ker bodo nove poljske poti urejene v nivoju terena in zgolj v globini 30cm, je odvodnjavanje disperzijsko.
Za nove poljske poti so bile v postopku komasacije odmerjene svoje zemljiške parcele.

Uredijo se 3 nove poljske poti (oznake NPP-1, NPP-2, NPP-3). Del nove poljske poti NPP-3 z oznako NPP-3Z se v naravi ne bo fizično utrdil (ostane zelena poljska pot, zatravljen pas zemljišča). Ob poljski poti NPP-1 in NPP-3Z je predvidena zasaditev mejice iz grmovnic v skupni dolžini 600 m. Za zasaditev se uporabijo različne avtohtone grmovne vrste, kot so navadni bezeg, navadna trdoleska, glog, kalina, navadna leska, ipd…

Viške humusa, ki se bo izkopal na lokacijah ureditve novih poljskih poti, se razgrne ob poljskih poteh izven poplavnega območja. V primeru poti NPP-1 to pomeni zahodno od vzhodnega roba parcele št. 653/1, k.o. Spodnja Polskava, v primeru poti NPP-2 pa zahodno od vzhodnega roba parcele št. 702/1, k.o. Spodnja Polskava.

DELA:	-	Preddela: zakoličba
	-	Površinski odkop plodne zemlje (humusa) v debelini 30 cm
	-	Fino planiranje (+-3cm) in utrjevanje dna izkopa pod gramoznim nasutjem.

	- Dobava in vgrajevanje nasipnega materiala iz gramoza 0-32 (tampon II), v debelini 25cm - Izdelava makadamskega vozišča z posipanjem in uvaljanjem dolomitskega peska debeline 5 cm, - humusiranje bankin 0,5 m na obeh straneh - dobava, dostava in zasaditev grmovnic za mejico iz grmovnic na sadilni razdalji 1,5m (ob poljskih poteh NPP-1 in NPP-3Z)

Dela se izvede na naslednjih parcelah:

k.o. 723 – Podova: 897/6, 897/9,
k.o. 748 - Spodnja Polskava: 1423/3, 1464/7, 1464/8, 1465/3, 1525/1, 1525/2, 1525/3, 626, 632/1, 634, 635, 637/3, 639/5, 642/5, 644/7, 645/5, 653/1, 653/2, 654, 655, 659, 660, 702/1, 702/2, 702/3, 702/4, 702/5, 729/2, 729/3, 730/2, 730/3.

Ureditev obstoječih poti v širini od 2,6 do 3,5m – oznake UOP-1, UOP-2, UOP-3,UOP-4

Ureditev obstoječih poti je predvidena v skupni dolžini cca 3.980 m. Obstoječe poti so v naravi različnih širin. Na poti UOP-1 se bo uredil zgolj zgornji ustroj poti, v obstoječi širini – to je 2,6 m. Na njej se bo izvedlo grediranje in nato se bo vozišče posipalo s finejšim peskom v debelini 5 cm (lokalno se zapolni tudi morebitne obstoječe luknje v vozišču). Poti UOP-2, UOP-3 in UOP-4 se uredi v končno širino 3,5 m. Ker so v obstoječem stanju ožje, jih bo potrebno razširiti za 0,5 m oz. za 0,7 m do končne širine 3,5 m. Na razširjenem delu je potrebno predhodno odstraniti humus in tam nasuti gramoz 0-32 (tampon II). Na obstoječi širini poti pa se izvede grediranje. Na koncu se čez celotno širino poti (3,5 m) vozišče posuje s finejšim peskom v debelini 5 cm. V križiščih se ustrezno uredijo zavoji poljskih poti, s humusom se uredi bankine. Obstoječe poti so v nivoju terena in tudi po ureditvi (razširitvi bo ostalo enako), zato je odvodnjavanje disperzijsko. Za obstoječe poti bodo v postopku komasacije odmerjene svoje zemljiške parcele.

UOP-1, UOP-2 in UOP-4 so vzdrževalne poti vodotoka Framski potok (lokalno Črnec), ki so primarno namenjene vzdrževanju vodotoka, občasno pa se uporabljajo tudi za dostop do kmetijskih zemljišč. Za obstoječe poti bodo v postopku komasacije odmerjene svoje zemljiške parcele, oziroma bodo UOP-1, UOP-2 in UOP-4 del parcele vodotoka, v kolikor bo upravljavec vodotoka (Direkcija RS za vode) izpostavil potrebo po takšni ureditvi parcelnega stanja.

Na poteh UOP-2 in UOP-4 se razširitev poti izvede na zahodno stran poti, torej na stran, kjer ni vodotoka in na UOP-3 proti severu na nasprotno stran državne ceste G1 0392 Pragersko – Šikole.

Na Zahodnem delu poljske poti UOP-3 je predvidena zasaditev mejice iz grmovnic v dolžini 123 m. Za zasaditev se uporabijo različne avtohtone grmovne vrste, kot so navadni bezeg, navadna trdoleska, glog, navadna leska, ipd…

DELA:	- Preddela: zakoličba (razširitve) - Površinski odkop plodne zemlje (humusa) v debelini 30 cm - Fino planiranje (+-3cm) in utrjevanje dna izkopa pod gramoznim nasutjem. - Dobava in vgrajevanje nasipnega materiala iz gramoza 0-32 (tampon II), v debelini 25cm - Grederiranje poljskih poti, z odvozom odstranjenega materiala na deponijo - Izdelava makadamskega vozišča z posipanjem in uvaljanjem dolomitskega peska debeline 5 cm,

- humusiranje bankin 0,5 m na obeh straneh
- dobava, dostava in zasaditev grmovnic za mejico iz grmovnic na sadilni razdalji 1,5m (le ob poljski poti UOP-3)

Dela se izvede na naslednjih parcelah:

k.o. 723 – Podova: 1190/1, 1190/11, 1190/9, 1191, 1216, 593, 596, 597/1, 598/1, 615/1, 615/2, 615/3, 616, 617, 618, 619, 620, 621/1, 621/2, 624, 625, 626,
k.o. 724 – Gorica: 242/1, 893/2, 897/4, 897/6, 897/8, 897/9,
k.o. 748 - Spodnja Polskava: 1464/4, 1464/5, 1464/6, 1524, 1526, 629, 635, 638/1, 638/2, 639/6, 643/7, 644/3, 645/2, 646/3, 661/3, 661/5, 662/1, 662/4, 671/8, 672/4, 672/8, 673/2, 673/4, 676/3, 677/3, 679/3, 687/3, 688/3, 689/3, 690/3, 728/6, 734,
k.o. 749 – Stražgonjca: 677.

4. RISBE

0. Pregledna karta na DOF-u
1. Situacija ureditve
2. Prečni profili
3. Detajli

0. Pregledna karta na DOF-u



5. PROJEKTANTSKI POPIS DEL S PREDIZMERAMI IN APROKSIMATIVNIM PREDRAČUNOM

UREDITEV NOVE POLJSKE POTI - NPP- 1

dolžina poti:	554,0	m
širina poti:	3,5	m

2.2.1.3.1.1. Zakoličba glavnih točk ureditve novih poljskih poti

količina:	58	kom

2.2.1.3.1.2. Površinski odkop plodne zemljine (humus) v debelini 30cm z odrivom ob gradbišče za kasnejšo uporabo ob sanaciji brežin in depresij, z nakladan- jem viškov materiala na kamion in odvozom zemljine v stalno deponijo na razdalji do 5km, vključno s stroški razgrinjanja materiala na deponiji.

globina izkopa:	0,30	m
količina:	581,70	m3
zavijalec:	2	kom
količina:	3,68	m3

2.2.1.3.1.3. Fino planiranje (+-3cm) in utrjevanje dna izkopa pod gramoznim nasutjem.

količina:	1.939,00	m2
zavijalec:	2	kom
količina:	12,25	m2

2.2.1.3.1.10. Dobava in vgrajevanje nasipnega materiala iz gramoza , deb. 25 cm z razgrinjanjem in komprimiranjem don Ev =120 MN/m2 točnost do 1 cm. Granulacije od 0,02 do 100 mm

debelina nasipa:	0,25	m
količina:	484,75	m3
zavijalec:	2	kom
količina:	3,68	m3

2.2.1.3.1.5. Izdelava makadamskega vozišča z posipanjem in uvaljanjem dolomitskega peska debeline 5 cm, ter humusiranjem bankin 0,5 m na obeh straneh.

količina:	1.939,00	m2
zavijalec:	2	kom
količina:	12,25	m2

2.2.1.3.1.19. Dobava, dostava in zasaditev grmovnic za mejico iz grmovnic (npr. navadni bezeg, glog) na sadilni razdalji 1,5 m ob poljskih poteh

v dolžini ceste:	478	m
količina:	321	kom

D.A2. Nepredvidena dela: (sanacije temeljnih tal - poglobitev in zamenjava nenosilnega materiala, izdelava zavijalnih krivin po detajlu - po presoji nadzora) do 10%

2.2.1.3.1.2. Površinski odkop plodne zemljine (humus) v debelini 30cm z odrivom ob gradbišče za kasnejšo uporabo ob sanaciji brežin in depresij, z nakladan- jem viškov materiala na kamion in odvozom zemljine v stalno deponijo na razdalji do 5km, vključno s stroški razgrinjanja materiala na deponiji.

do 10% izkopa:

količina:	58,17	m3

2.2.1.3.1.10. Dobava in vgrajevanje nasipnega materiala iz gramoza , deb. 25 cm z razgrinjanjem in komprimiranjem don Ev =120 MN/m2 točnost do 1 cm. Granulacije od 0,02 do 100 mm

do 10% nasipa:

količina:	48,48	m3

UREDITEV NOVE POLJSKE POTI -NPP- 2

dolžina poti:	623,0	m
širina poti:	3,5	m

2.2.1.3.1.1. Zakoličba glavnih točk ureditve novih poljskih poti

količina:	66	kom

2.2.1.3.1.2. Površinski odkop plodne zemljine (humus) v debelini 30cm z odrivom ob gradbišče za kasnejšo uporabo ob sanaciji brežin in depresij, z nakladan- jem viškov materiala na kamion in odvozom zemljine v stalno deponijo na razdalji do 5km, vključno s stroški razgrinjanja materiala na deponiji.

globina izkopa:	0,30	m
količina:	654,15	m3
zavijalec:	2	kom
količina:	3,68	m3

2.2.1.3.1.3. Fino planiranje (+-3cm) in utrjevanje dna izkopa pod gramoznim nasutjem.

količina:	2.180,50	m2
zavijalec:	2	kom
količina:	12,25	m2

2.2.1.3.1.10. Dobava in vgrajevanje nasipnega materiala iz gramoza , deb. 25 cm z razgrinjanjem in komprimiranjem don Ev =120 MN/m2 točnost do 1 cm. Granulacije od 0,02 do 100 mm

debelina nasipa:	0,25	m
količina:	545,13	m3
zavijalec:	2	kom
količina:	3,68	m3

2.2.1.3.1.5. Izdelava makadamskega vozišča z posipanjem in uvaljanjem dolomitskega peska debeline 5 cm, ter humusiranjem bankin 0,5 m na obeh straneh.

količina:	2.180,50	m2
zavijalec:	2	kom
količina:	12,25	m2

D.A2. Nepredvidena dela: (sanacije temeljnih tal - poglobitev in zamenjava nenosilnega materiala, izdelava zavijalnih krivin po detajlu - po presoji nadzora) do 10%

2.2.1.3.1.2. Površinski odkop plodne zemljine (humus) v debelini 30cm z odrivom ob gradbišče za kasnejšo uporabo ob sanaciji brežin in depresij, z nakladan- jem viškov materiala na kamion in odvozom zemljine v stalno deponijo na razdalji do 5km, vključno s stroški razgrinjanja materiala na deponiji.

do 10% izkopa:

količina: 65,42 m3

2.2.1.3.1.10. Dobava in vgrajevanje nasipnega materiala iz gramoza , deb. 25 cm z razgrinjanjem in komprimiranjem don Ev =120 MN/m2 točnost do 1 cm. Granulacije od 0,02 do 100 mm

do 10% nasipa:

količina: 54,51 m3

UREDITEV NOVE POLJSKE POTI - NPP- 3

dolžina poti:	61,0	m
širina poti:	3,5	m

2.2.1.3.1.1. Zakoličba glavnih točk ureditve novih poljskih poti

količina:	10	kom

2.2.1.3.1.2. Površinski odkop plodne zemljine (humus) v debelini 30cm z odrivom ob gradbišče za kasnejšo uporabo ob sanaciji brežin in depresij, z nakladan- jem viškov materiala na kamion in odvozom zemljine v stalno deponijo na razdalji do 5km, vključno s stroški razgrinjanja materiala na deponiji.

globina izkopa:	0,30	m
količina:	64,05	m3
zavijalec:	0	kom
količina:	0,00	m3

2.2.1.3.1.3. Fino planiranje (+-3cm) in utrjevanje dna izkopa pod gramoznim nasutjem.

količina:	213,50	m2
zavijalec:	0	kom
količina:	0,00	m2

2.2.1.3.1.10. Dobava in vgrajevanje nasipnega materiala iz gramoza , deb. 25 cm z razgrinjanjem in komprimiranjem don Ev =120 MN/m2 točnost do 1 cm. Granulacije od 0,02 do 100 mm

debelina nasipa:	0,25	m
količina:	53,38	m3
zavijalec:	0	kom
količina:	0,00	m3

2.2.1.3.1.5. Izdelava makadamskega vozišča z posipanjem in uvaljanjem dolomitskega peska debeline 5 cm, ter humusiranjem bankin 0,5 m na obeh straneh.

količina:	213,50	m2
zavijalec:	0	kom
količina:	0,00	m2

D.A2. Nepredvidena dela: (sanacije temeljnih tal - poglobitev in zamenjava nenosilnega materiala, izdelava zavijalnih krivin po detajlu - po presoji nadzora) do 10%

2.2.1.3.1.2. Površinski odkop plodne zemljine (humus) v debelini 30cm z odrivom ob gradbišče za kasnejšo uporabo ob sanaciji brežin in depresij, z nakladan- jem viškov materiala na kamion in odvozom zemljine v stalno deponijo na razdalji do 5km, vključno s stroški razgrinjanja materiala na deponiji.

do 10% izkopa:

količina:	6,41	m3

2.2.1.3.1.10. Dobava in vgrajevanje nasipnega materiala iz gramoza , deb. 25 cm z razgrinjanjem in komprimiranjem don Ev =120 MN/m2 točnost do 1 cm. Granulacije od 0,02 do 100 mm

do 10% nasipa:

količina:	5,34	m3

UREDITEV NOVE POLJSKE POTI - UNP- 3Z

dolžina poti:	123,0	m
širina poti:	3,5	m

2.2.1.3.1.19. Dobava, dostava in zasaditev grmovnic za mejico iz grmovnic (npr. navadni bezeg, glog) na sadilni razdalji 1,5 m ob poljskih poteh

v dolžini ceste:	123	m
količina:	84	kom

UREDITEV OBSTOJEČE POLJSKE POTI - UOP- 1

dolžina poti:	1130	m
širina poti:	2,6	m

2.2.1.3.1.7. Grederiranje poljskih poti, z odvozom odstranjenega materiala na deponijo

količina:	2938,0	m2
zavijalec:	2	kom
količina:	6,8	m2

2.2.1.3.1.5. Izdelava makadamskega vozišča z posipanjem in uvaljanjem dolomitskega peska debeline 5 cm, ter humusiranjem bankin 0,5 m na obeh straneh.

količina:	2.938,0	m2
zavijalec:	2	kom
količina:	6,8	m2

UREDITEV OBSTOJEČE POLJSKE POTI - UOP- 2

dolžina poti:	1466,5	m
širina poti:	3,5	m

2.2.1.3.1.7. Grederiranje poljskih poti, z odvozom odstranjenega materiala na deponijo

količina:	4399,5	m2
zavijalec:	0	kom
količina:	0,0	m2

2.2.1.3.1.2. Površinski odkop plodne zemljine (humus) v debelini 30cm z odrivom ob gradbišče za kasnejšo uporabo ob sanaciji brežin in depresij, z nakladan- jem viškov materiala na kamion in odvozom zemljine v stalno deponijo na razdalji do 5km, vključno s stroški razgrinjanja materiala na deponiji.

globina izkopa:	0,30	m
širina izkopa:	0,5	m
količina:	220,0	m3

2.2.1.3.1.3. Fino planiranje (+-3cm) in utrjevanje dna izkopa pod gramoznim nasutjem.

količina:	733,3	m2

2.2.1.3.1.10. Dobava in vgrajevanje nasipnega materiala iz gramoza , deb. 25 cm z razgrinjanjem in komprimiranjem don Ev =120 MN/m2 točnost do 1 cm. Granulacije od 0,02 do 100 mm

debelina nasipa:	0,25	m
količina:	183,3	m3

2.2.1.3.1.5. Izdelava makadamskega vozišča z posipanjem in uvaljanjem dolomitskega peska debeline 5 cm, ter humusiranjem bankin 0,5 m na obeh straneh.

količina:	5.132,8	m2
zavijalec:	0	kom
količina:	0,0	m2

D.A2. Nepredvidena dela: (sanacije temeljnih tal - poglobitev in zamenjava nenosilnega materiala, izdelava zavijalnih krivin po detajlu - po presoji nadzora) do 10%

2.2.1.3.1.2. Površinski odkop plodne zemljine (humus) v debelini 30cm z odrivom ob gradbišče za kasnejšo uporabo ob sanaciji brežin in depresij, z nakladan- jem viškov materiala na kamion in odvozom zemljine v stalno deponijo na razdalji do 5km, vključno s stroški razgrinjanja materiala na deponiji.

do 10% izkopa:

količina:	22,0	m3

2.2.1.3.1.10. Dobava in vgrajevanje nasipnega materiala iz gramoza , deb. 25 cm z razgrinjanjem in komprimiranjem don Ev =120 MN/m2 točnost do 1 cm. Granulacije od 0,02 do 100 mm

do 10% nasipa:

količina: 18,3 m3

UREDITEV OBSTOJEČE POLJSKE POTI - UOP- 3

dolžina
poti: 962 m
širina poti: 3,5 m

2.2.1.3.1.7. Grederiranje poljskih poti, z odvozom odstranjenega materiala na deponijo

količina: 2693,6 m2
zavijalec: 0 kom
količina: 0,0 m2

2.2.1.3.1.2. Površinski odkop plodne zemljine (humus) v debelini 30cm z odrivom ob gradbišče za kasnejšo uporabo ob sanaciji brežin in depresij, z nakladan- jem viškov materiala na kamion in odvozom zemljine v stalno deponijo na razdalji do 5km, vključno s stroški razgrinjanja materiala na deponiji.

globina izkopa: 0,30 m
širina izkopa: 0,7 m

količina: 202,0 m3

2.2.1.3.1.3. Fino planiranje (+-3cm) in utrjevanje dna izkopa pod gramoznim nasutjem.

količina: 673,4 m2

2.2.1.3.1.10. Dobava in vgrajevanje nasipnega materiala iz gramoza , deb. 25 cm z razgrinjanjem in komprimiranjem don Ev =120 MN/m2 točnost do 1 cm. Granulacije od 0,02 do 100 mm

debelina nasipa: 0,25 m

količina: 168,4 m3

2.2.1.3.1.5. Izdelava makadamskega vozišča z posipanjem in uvaljanjem dolomitskega peska debeline 5 cm, ter humusiranjem bankin 0,5 m na obeh straneh.

količina:	3.367,0	m2
zavijalec:	0	kom
količina:	0,0	m2

2.2.1.3.1.19. Dobava, dostava in zasaditev grmovnic za mejico iz grmovnic (npr. navadni bezeg, glog) na sadilni razdalji 1,5 m ob poljskih poteh

v dolžini ceste:	124	m
količina:	84	kom

D.A2. Nepredvidena dela: (sanacije temeljnih tal - poglobitev in zamenjava nenosilnega materiala, izdelava zavijalnih krivin po detajlu - po presoji nadzora) do 10%

2.2.1.3.1.2. Površinski odkop plodne zemljine (humus) v debelini 30cm z odrivom ob gradbišče za kasnejšo uporabo ob sanaciji brežin in depresij, z nakladan- jem viškov materiala na kamion in odvozom zemljine v stalno deponijo na razdalji do 5km, vključno s stroški razgrinjanja materiala na deponiji.

do 10% izkopa:		
količina:	20,2	m3

2.2.1.3.1.10. Dobava in vgrajevanje nasipnega materiala iz gramoza , deb. 25 cm z razgrinjanjem in komprimiranjem don Ev =120 MN/m2 točnost do 1 cm. Granulacije od 0,02 do 100 mm

do 10% nasipa:		
količina:	16,8	m3

UREDITEV OBSTOJEČE POLJSKE POTI - UOP- 4

dolžina poti:	421	m
širina poti:	3,5	m

2.2.1.3.1.7. Grederiranje poljskih poti, z odvozom odstranjenega materiala na deponijo

količina:	1263,0	m2
zavijalec:	2	kom
količina:	12,3	m2

2.2.1.3.1.2. Površinski odkop plodne zemljine (humus) v debelini 30cm z odrivom ob gradbišče za kasnejšo uporabo ob sanaciji brežin in depresij, z nakladan- jem viškov materiala na kamion in odvozom zemljine v stalno deponijo na razdalji do 5km, vključno s stroški razgrinjanja materiala na deponiji.

globina izkopa:	0,30	m
širina izkopa:	0,5	m
količina:	63,2	m3

2.2.1.3.1.3. Fino planiranje (+-3cm) in utrjevanje dna izkopa pod gramoznim nasutjem.

količina:	210,5	m2

2.2.1.3.1.10. Dobava in vgrajevanje nasipnega materiala iz gramoza , deb. 25 cm z razgrinjanjem in komprimiranjem don Ev =120 MN/m2 točnost do 1 cm. Granulacije od 0,02 do 100 mm

debelina nasipa:	0,25	m
količina:	52,6	m3

2.2.1.3.1.5. Izdelava makadamskega vozišča z posipanjem in uvaljanjem dolomitskega peska debeline 5 cm, ter humusiranjem bankin 0,5 m na obeh straneh.

količina:	1.473,5	m2
zavijalec:	2	kom
količina:	12,3	m2

D.A2. Nepredvidena dela: (sanacije temeljnih tal - poglobitev in zamenjava nenosilnega materiala, izdelava zavijalnih krivin po detajlu - po presoji nadzora) do 10%

2.2.1.3.1.2. Površinski odkop plodne zemljine (humus) v debelini 30cm z odrivom ob gradbišče za kasnejšo uporabo ob sanaciji brežin in depresij, z nakladan- jem viškov materiala na kamion in odvozom zemljine v stalno deponijo na razdalji do 5km, vključno s stroški razgrinjanja materiala na deponiji.

do 10% izkopa:

količina: 6,3 m3

2.2.1.3.1.10. Dobava in vgrajevanje nasipnega materiala iz gramoza , deb. 25 cm z razgrinjanjem in komprimiranjem don Ev =120 MN/m2 točnost do 1 cm. Granulacije od 0,02 do 100 mm

do 10% nasipa:

količina: 5,3 m3

6. POROČILO SKUPNA REKAPITULACIJA KOLIČIN IN STROŠKOV

2.2.1.3.1.1. Zakoličba glavnih točk ureditve novih poljskih poti

količina: 134 kom

2.2.1.3.1.2. Površinski odkop plodne zemljine (humus) v debelini 30 cm z odrivom ob gradbišče za kasnejšo uporabo ob sanaciji brežin in depresij, z nakladan- jem viškov materiala na kamion in odvozom zemljine v stalno deponijo na razdalji do 5km, vključno s stroški razgrinjanja materiala na deponiji.

količina: 1.970,90 m3

2.2.1.3.1.3. Fino planiranje (+-3 cm) in utrjevanje dna izkopa pod gramoznim nasutjem.

količina: 5.974,65 m2

2.2.1.3.1.5. Izdelava makadamskega vozišča z posipanjem in uvaljanjem dolomitskega peska debeline 5 cm, ter humusiranjem bankin 0,5 m na obeh straneh.

količina: 17.287,76 m2

2.2.1.3.1.7. Grederiranje poljskih poti, z odvozom odstranjenega materiala na deponijo

količina: 11.313,11 m2

2.2.1.3.1.10. Dobava in vgrajevanje nasipnega materiala iz gramoza , deb. 25 cm z razgrinjanjem in komprimiranjem don Ev =120 MN/m2 točnost do 1 cm. Granulacije od 0,02 do 100 mm

količina: 1.643,64 m3

2.2.1.3.1.19. Dobava, dostava in zasaditev grmovnic za mejico iz grmovnic (npr. navadni bezeg, glog) na sadilni razdalji 1,5 m ob poljskih poteh

količina: 489

7. POGOJI ZA IZVEDBO DEL

Pri izvedbi agromelioracijskih del je potrebno upoštevati pogoje, ki so navedeni pri izdanih mnenjih, pogojih ali soglasjih mnenjedajalcev (priloženi projektu).

Prav tako je pred pričetkom del potrebno pridobiti morebitna potrebna soglasja, ki še niso bila pridobljena pred končanjem tega projekta. Manjkajoča soglasja so navedene v tabeli na začetku poglavja 2: DOKAZILA.

Investitor od izvajalca zahteva ustrezno organizacijo in varstvene ukrepe na gradbišču, kot jo zahtevajo pridobljeni pogoji, soglasja oz. mnenja.

Območje komasacije se prekriva z območjem poplav, zato je pri načrtovanju izvedbe del na poplavnih območjih je treba upoštevati določila Uredbe o pogojih in omejitvah za izvajanje dejavnosti in posegov v prostor na območjih, ogroženih zaradi poplav in z njimi povezane erozije celinskih voda in morja (Ur. l. RS, št. 89/08 in 49/20) ter Pravilnika o metodologiji za določanje območij, ogroženih zaradi poplav in z njimi povezane erozije celinskih voda in morja, ter o načinu razvrščanja zemljišč v razrede ogroženosti (Ur. l. RS, št. 60/07).

V času izvajanja posegov mora izvajalec uvesti stroge varstvene ukrepe in nadzor ter tako organizacijo na gradbišču, da v primeru poplave ne bo prišlo do škodljivih vplivov na vode in vodni režim, da se ne bo poslabšala poplavna varnost območja in da ne bo prišlo do drugih škodljivih vplivov na okolje. V času izvajanja posegov je investitor dolžan zagotoviti geomehanski nadzor, vse potrebne varnostne ukrepe in tako organizacijo na gradbišču, da bo omogočen nemoten pretok voda in preprečeno onesnaženje voda in okolja, ki bi lahko nastalo zaradi transporta, skladiščenja in uporabe tekočih goriv in drugih nevarnih snovi. V primeru nezgod je potrebno zagotoviti takojšnje ukrepanje za to usposobljenih delavcev. Vsa začasna skladišča in pretakališča goriv, olj in maziv ter drugih nevarnih snovi morajo biti zaščitena pred možnostjo izliva v tla ali vodotok. Investitor mora zagotoviti ustrezen nadzor nad izvajalcem del.

Na poplavnem območju se ne sme spreminjati kote terena, zato se viške humusa, ki se bo izkopal na lokacijah ureditve novih poljskih poti, razgrne ob poljskih poteh izven poplavnega območja. Območja, kjer se ob poteh razgrne viške humusa so prikazana na grafični situaciji.

Tekom vseh zemeljskih posegov v zvezi z agromelioracijo znotraj območja kulturnega spomenika Gaj pri Pragerskem – Arheološko najdišče Žutreki (EŠD 15553), mora investitor zaradi vpogleda v zemeljske plasti in dokumentiranja arheoloških ostalin zagotoviti predhodno oziroma vzporedno arheološko raziskavo ob gradnji. Pričetek del mora biti predhodno usklajen z izbranem izvajalcem arheološke raziskave in pisno prijavljen ZVKDS vsaj 10 dni prej.

Poljske poti se uredijo v odmiku min. 10,0 m od roba vozišča izven območja obcestnega jarka. Najmanj 3 dni pred začetkom del je treba obvestiti Direkcijo RS za infrastrukturo, Območje Maribor o dnevu začetku del. Gradbena dela na državni cesti se morajo izvajati pod nadzorom pooblaščenega koncesionarja za nadzor nad državnimi cestami.

Pred začetkom del oz. posega v prostor je potrebno v pristojnem nadzorništvu pri Elektro Maribor d.d. zagotoviti nadzor vseh gradbenih delih v bližini elektroenergetskih vodov in naprav.

Pred začetkom del je potrebno obvezno naročiti zakoličbo vseh obstoječih komunalnih vodov (vodovod, kanalizacija..) ter med izvajanjem del zagotoviti stalen nadzor s strani Komunale Slovenska Bistrica d.o.o. Pri križanju in približevanju predhodno navedenih vodov je potrebno dosledno upoštevati določila Pravilnika o tehnični izvedbi in uporabi vodovodnih objektov in naprav na območju Občine Slovenska Bistrica.

Za potrebe zaščite obstoječe TK infrastrukture na mestu posegov je potrebno pred pričetkom del pridobiti podatke o trasah TK infrastrukture in predvideti zaščitne ukrepe. Stopnjo in način zaščite obstoječih TK zračnih in zemeljskih tras je potrebno uskladiti s skrbniško službo Telekoma Slovenije d.d. Zaščitni pogoji za TK instalacije se bodo določili na kraju samem (PVC cevi, obetoniranje, prestavitev kablov in podobno), za kar je potrebno kontaktirati skrbniško službo Telekoma Slovenije d.d. Stroške posega nosi investitor. Najmanj 30 dni pred pričetkom del, je zaradi točnega dogovora glede zakoličbe, zaščite in prestavitve TK omrežja, terminske uskladitve in nadzora nad izvajanjem del, investitor oziroma izvajalec o tem dolžan obvestiti skrbniško službo Telekoma Slovenije d.d.

Vsa dela v območju železniške proge se morajo izvajati pod nadzorom delavcev SŽ – Infrastruktura, d.o.o., Služba za EE in SVTK, Pisarna SVTK Celje. Ob pričetku del je treba službo obvestiti najmanj osem dni v naprej.

Organe oz. mnenjedajalce, ki so navedli to zahtevo v pogojih, soglasjih oz. mnenjih, **je potrebno pred pričetkom del pravočasno obvestiti o pričetku del, da zagotovijo nadzor, zaščito ipd. s svojega področja** (npr. ZVKDS, DRSI, Elektro Maribor, Komunala Slovenska Bistrica d.o.o., Telekom Slovenije d.d., SŽ – Infrastruktura d.o.o.).